

# گروه مهندسی پارس مگا

دفترچه راهنمای ترانسمیتر لودسل

## PM-LT12A

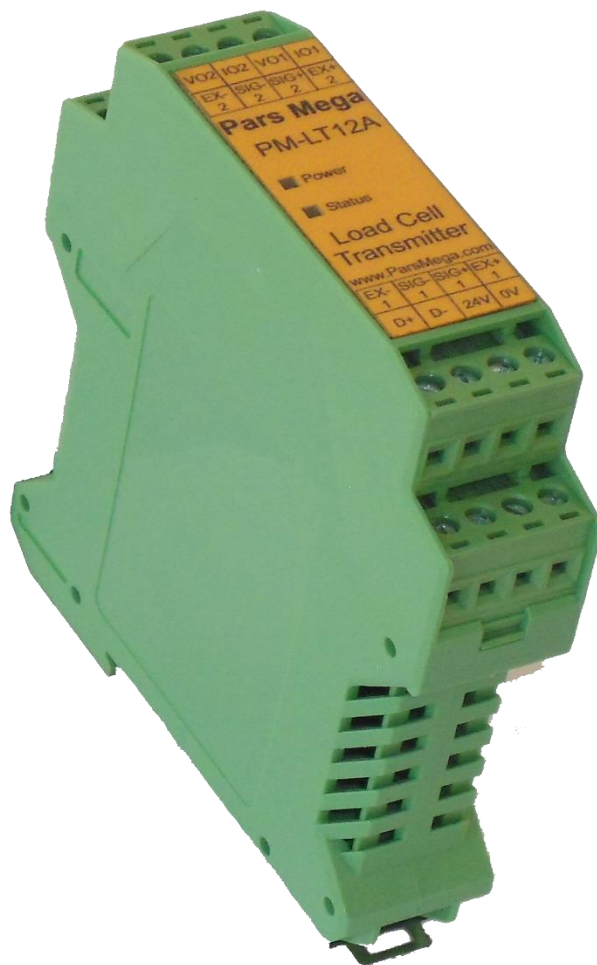

نسخه: ۱.۰

تاریخ انتشار: ۱۳۹۴/۰۴/۲۰

تاریخ بازبینی: ۱۳۹۶/۰۶/۱۲

## فهرست

|    |       |                                   |     |
|----|-------|-----------------------------------|-----|
| ۴  | ..... | مقدمه                             | ۱   |
| ۴  | ..... | هدف دفترچه راهنما                 | ۱/۱ |
| ۴  | ..... | دانش فنی موردنیاز                 | ۱/۲ |
| ۴  | ..... | اعتبار دفترچه راهنما              | ۱/۳ |
| ۴  | ..... | پشتیبانی فنی                      | ۱/۴ |
| ۵  | ..... | نکات ایمنی                        | ۲   |
| ۶  | ..... | توضیحات                           | ۳   |
| ۶  | ..... | توضیحات اولیه                     | ۳/۱ |
| ۶  | ..... | موارد استفاده                     | ۳/۲ |
| ۷  | ..... | مشخصات فنی                        | ۳/۳ |
| ۸  | ..... | نصب                               | ۴   |
| ۸  | ..... | رعایت موارد EMC                   | ۴/۱ |
| ۸  | ..... | موارد که موجب اختلال سیستم می شود | ۴/۲ |
| ۸  | ..... | مواردی که باید رعایت کرد          | ۴/۳ |
| ۹  | ..... | اتصالات                           | ۵   |
| ۱۰ | ..... | گروه بندی اتصالات                 | ۵/۱ |
| ۱۰ | ..... | اتصال تغذیه                       | ۵/۲ |
| ۱۰ | ..... | اتصال لودسل                       | ۵/۳ |
| ۱۱ | ..... | اتصال آنالوگ خروجی                | ۵/۴ |

## گروه مهندسی پارس مگا

|    |   |     |
|----|---|-----|
| ۱۲ | اتصال RS485 ایزوله.....                     | ۵/۵ |
| ۱۳ | پارامترها.....                              | ۶   |
| ۱۴ | پارامتر ارتباطی (Communication).....        | ۶/۱ |
| ۱۵ | پارامتر اطلاعات ماژول.....                  | ۶/۲ |
| ۱۶ | پارامتر نمایش وزن.....                      | ۶/۳ |
| ۱۸ | پارامتر فیلتر.....                          | ۶/۴ |
| ۲۰ | پارامتر لودسل.....                          | ۶/۵ |
| ۲۱ | پارامترهای تنظیمات پاره‌سنگ (Tare).....     | ۶/۶ |
| ۲۲ | پارامترهای کالیبراسیون (Calibration).....   | ۶/۷ |
| ۲۴ | پارامترهای آنالوگ خروجی.....                | ۶/۸ |
| ۲۷ | لیست دستورات (Commands).....                | ۶/۹ |
| ۳۵ | نرم‌افزار کامپیوتری تنظیمات ترانس‌میتر..... | ۷   |
| ۳۵ | معرفی.....                                  | ۷/۱ |
| ۳۷ | صفحه اصلی برنامه.....                       | ۷/۲ |
| ۳۸ | ارتباط سریال RS485.....                     | ۷/۳ |
| ۳۸ | فیلتر.....                                  | ۷/۴ |
| ۳۹ | پارامترهای لودسل.....                       | ۷/۵ |
| ۳۹ | کالیبراسیون.....                            | ۷/۶ |
| ۴۱ | پاره‌سنگ.....                               | ۷/۷ |
| ۴۱ | آنالوگ خروجی.....                           | ۷/۸ |
| ۴۲ | دیگر دستورات.....                           | ۷/۹ |

## ۱ مقدمه

### ۱.۱ هدف دفترچه راهنما

این دفترچه راهنما تمام اطلاعات موردنیاز برای راهاندازی، نصب،سیم‌کشی و برقراری ارتباط با ماژول PM-LT12A است.

### ۱.۲ دانش فنی موردنیاز

به‌منظور درک این دفترچه، آشنایی اولیه با مباحث الکتریکی موردنیاز است.

### ۱.۳ اعتبار دفترچه راهنما

این دفترچه برای این مشخصات معتبر است .

| MODEL    | Hardware | Software |
|----------|----------|----------|
| PM-LT12A | V1.2     | V5       |

### ۱.۴ پشتیبانی فنی

برای دریافت پشتیبانی فنی از راه‌های زیر با ما تماس بگیرید :

❖ ایمیل: [info@parsmega.com](mailto:info@parsmega.com)

❖ تلفن: ۰۲۱-۵۵۹۴۰۱۶۶

## ۲ نکات ایمنی

۲,۱- راهاندازی ماژول توسط افراد غیرمتخصص و نادیده گرفتن دستورات ممکن است باعث وارد آمدن آسیب جدی به ماژول گردد.

۲,۲- این ماژول مستقیماً هیچ خطر جانی برای افراد ندارد.

۲,۳- در دستگاه‌هایی که خطر جانی افراد را تهدید می‌کند استفاده از این ماژول مورد تأیید نیست.

### ۳ توضیحات

#### ۳.۱ توضیحات اولیه

PM-LT12A یک ترانسمیتر لودسل دو کانال چند منظوره و قابل انعطاف است که قابلیت قرائت وزن دو لودسل به صورت همزمان را دارا می‌باشد.

این ماژول قابلیت اتصال به کامپیوتر و تجهیزات کنترلی از قبیل (HMI و PLC) را دارا است.

با توجه به ویژگی‌های خاصی که در این ماژول طراحی شده است شما به راحتی می‌توانید یک سیستم توزین مدرن را داشته باشید.

#### ۳.۲ موارد استفاده

این ماژول قرائت وزن، گزینه بسیار مناسبی برای کاربردهایی که سنسور وزن یا نیرو در آن به کاررفته است می‌باشد. از قبیل:

- باسکول جاده‌ای
- کیسه پرکن
- ماشین‌های بسته‌بندی
- توزین عبوری
- ماشین‌های تست کشش و فشار
- توزین اتاقک آسانسور

### ۳.۳ مشخصات فنی

- قابلیت اتصال ۲ لودسل به صورت همزمان
- ۲ کانال آنالوگ خروجی با دقت ۱۶ بیت (0~20ma, 4~20ma , 0~5v , 0~10v)
- قابلیت ارتباط سریال RS485 ایزوله با پشتیبانی پروتکل MODBUS(RTU,ASCII)
- رنج وسیع بادریت پورت ۴۸۵ (از ۲۴۰۰ تا ۲۳۰۴۰۰)
- رنج وسیع نمونه برداری
- قرائت وزن با دقت ۱:۱۰۰۰۰۰
- قابلیت تعریف کردن ۵ لودسل و حفظ کالیبراسیون تمام لودسل ها (برای هر کانال)
- کالیبراسیون اتوماتیک بدون نیاز به کالیبراسیون وزنی
- امکان تعیین نوع آنالوگ خروجی (جریان یا ولتاژ) به صورت نرم افزاری
- امکان مشخص کردن منبع آنالوگ خروجی (وزن خالص، وزن کل)
- امکان Scale کردن آنالوگ خروجی بر اساس وزن
- قابلیت نمایش ولتاژ خروجی لودسل (به منظور تست لودسل)
- رنج دمای کاری ۳۰- ~ ۵۰+ درجه سانتی گراد

## ۴ نصب

### ۴.۱ رعایت موارد EMC

این محصول برای کار در محیط‌های صنعتی طراحی و ساخته شده است با این حال برای عملکرد مناسب شما باید موارد که موجب اختلال در کار ماژول می‌شود را قبل از نصب بررسی و مرتفع سازید.

### ۴.۲ موارد که موجب اختلال سیستم می‌شود

- میدان الکترومغناطیس
- کابل‌های مخابراتی
- کابل‌های مدارات قدرت

### ۴.۳ مواردی که باید رعایت کرد

#### ۴.۳.۱ اتصال زمین مناسب

- زمانی که ماژول را روی بدنه تابلو نصب می‌نمایید از اتصال بدنه تابلو به زمین اطمینان داشته باشد .
- تمام قطعات فلزی غیر مؤثر را (محکم) به زمین اتصال دید .
- زمان اتصال سیم‌های وارنیشدار به اتصال زمین ، وارنیش آن قسمت را حذف کنید.

#### ۴.۳.۲ روش مناسب سیم‌کشی

- کابل‌های سیستم خود را به گروه‌های مختلف (ولتاژ بالا ، تغذیه، سیگنال ، آنالوگ ) تقسیم‌بندی نمایید.
- همیشه کابل قدرت را از داکت دیگری انتقال دهید .
- کابل‌های آنالوگ خود را همیشه نزدیک به بدنه تابلو و ریل (که زمین شده‌اند) قرار دهید .

#### ۴.۳.۳ اتصال شیلد کابل‌ها

- از اتصال مناسب شیلد ها به زمین اطمینان داشته باشید.
- سعی کنید قسمت کمی از کابل بدون شیلد باشد .



## ۵ اتصالات

تمام اتصالات این ماژول پیچی می‌باشند .

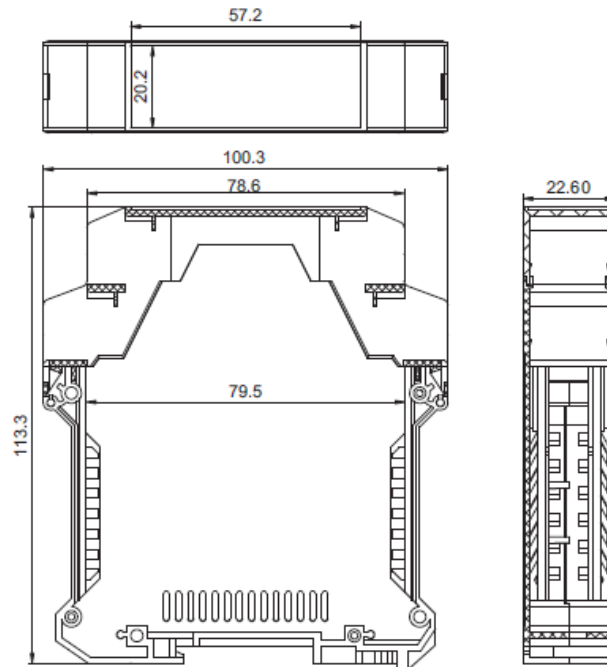
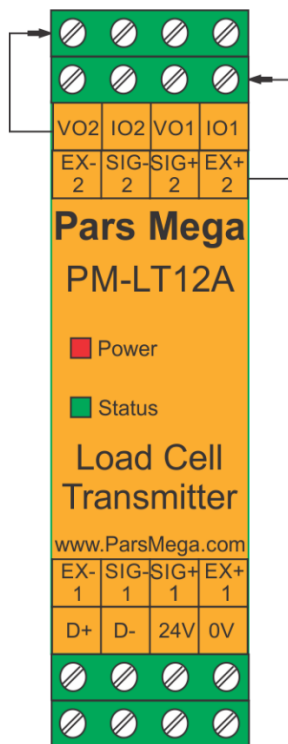

## ۵.۱ گروه بندی اتصالات

اتصالات این ماژول شامل ۶ گروه اصلی است :

- تغذیه
- سریال RS485
- آنالوگ خروجی
- لودسل

## ۵.۲ اتصال تغذیه

تغذیه مناسب برای این ماژول 24 v dc است .

ترمینال ۱ : 0 v

ترمینال ۲ : ۲۴ v +

## ۵.۳ اتصال لودسل

لودسل باقابلیت‌های زیر امکان اتصال به این ماژول را دارند :

- ولتاژ خروجی ۱ تا ۴ mv/V
- قبول کردن ولتاژ تحریک ۵ ولت

| عملکرد                | پرچسب |
|-----------------------|-------|
| ولتاژ تحریک مثبت      | EXC + |
| ولتاژ مثبت خرجی سنسور | SIG + |
| ولتاژ منفی خرجی سنسور | SIG - |
| ولتاژ تحریک منفی      | EXC - |

شکل زیر نمای فنی یک لودسل است

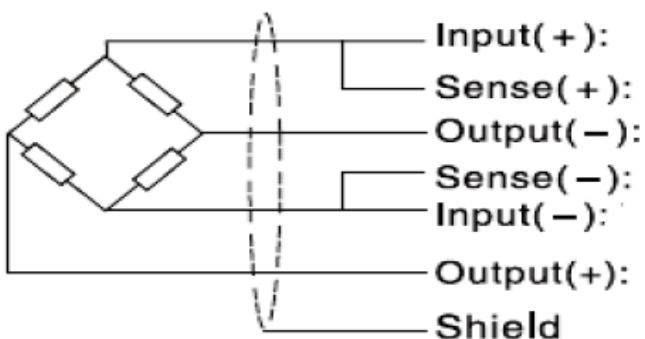

- توجه شود که تنها راه ایمن شدن کابل در برابر نویز اتصال مناسب شیلد به زمین است.
- تنها چند سانتی متر انتهای کابل بدون شیلد بماند و در همان نقطه شیلد با بست محکم به اتصال زمین وصل شود.

#### ۵.۴ اتصال آنالوگ خروجی

 توجه

حتماً قبل از اتصال آنالوگ خروجی از وضعیت آن آگاهی داشته باشید در زمان راه اندازی اولیه ممکن است آنالوگ خروجی دارای مقداری باشد.

| عملکرد                       | برچسب |
|------------------------------|-------|
| آنالوگ خروجی ولتاژ (کانال ۱) | Vout1 |
| آنالوگ خروجی جریان (کانال ۱) | Iout1 |
| آنالوگ خروجی ولتاژ (کانال ۲) | Vout2 |
| آنالوگ خروجی جریان (کانال ۲) | Iout2 |

## گروه مهندسی پارس مگا

آنالوگ خروجی دارای چند مد دارد :

- 4~20 میلی آمپر
- 0~20 میلی آمپر
- 0~5 ولت
- 0~10 ولت

**نکته:** در مد جریان مقاومت سری شده با حلقه جریان باید کمتر از ۳۰۰ اهم باشد.

**نکته:** در مد ولتاژ مقاومت بار باید بیشتر از ۱ کیلو اهم باشد .

### ۵.۵ اتصال RS485 ایزوله

این ماژول مجهز به یک درگاه سریال RS485 ایزوله است که پروتکل MODBUS بر روی آن پیاده‌سازی شده است .

| عملکرد    | برچسب |
|-----------|-------|
| دیته مثبت | D+    |
| دیته منفی | D-    |

## ۶ پارامترها

تمام پارامترها در زمان خرید با مقادیر پیش فرض (default) مقداردهی شده است . شما همچنین می‌توانید با دستور بازگشت به تنظیمات اولیه (reset to factory setting) این کار را انجام دهید .

برای سهولت کار پارامترها به گروه‌های مختلف تقسیم‌بندی شده‌اند .

- طول تمام متغیرها به word است
- در صورتی که بعد از اعمال تغییرات بر روی پارامترها دستور ذخیره (save) ارسال نشوند بعد از خاموش و روشن شدن دستگاه مقادیر قبلی معتبر خواهند بود.
- بعضی از پارامترها برای اعمال تغییرات نیاز به راه‌اندازی مجدد دارند .

## ۶.۱ پارامتر ارتباطی (Communication)

| پیش فرض | توضیح   | آدرس                | طول | نوع متغیر    | عنوان     |
|---------|---|---------------------|-----|--------------|-----------|
| 1       | 1~247   | 40001<br>0 d<br>0 h | 1   | Unsigned int | ID        |
| 2       | 0~10<br>0=2400<br>1=4800<br>2=9600<br>3=14400<br>4=19200<br>5=28800<br>6=38400<br>7=57600<br>8=76800<br>9=115200<br>10=230400 | 40002<br>1 d<br>1 h | 1   | Unsigned int | Baud Rate |
| 2       | 0=none<br>1=odd<br>2=even   | 40003<br>2 d<br>2 h | 1   | Unsigned int | parity    |
| 0       | 0=1<br>1=2  | 40004<br>3 d<br>3 h | 1   | Unsigned int | Stop bit  |
| 0       | 0=RTU<br>1=ASCII (8 bit)<br>2=ASCII (7 bit)   | 40005<br>4 d<br>4 h | 1   | Unsigned int | Mode      |

نکته: توجه کنید که برای اعمال پارامترهای بالا یکبار سیستم Reset شود .

## ۶.۲ پارامتر اطلاعات ماژول

- تمام پارامترهای زیر فقط خواندنی (Read Only) می‌باشند

| عنوان         | نوع متغیر     | طول | آدرس                 | توضیحات | پیش فرض |
|---------------|---------------|-----|----------------------|---------|---------|
| Firmware ver  | Float         | 2   | 40007<br>6 d<br>6 h  |         |         |
| Hardware ver  | Float         | 2   | 40009<br>8 d<br>8 h  |         |         |
| Model         | Unsigned int  | 1   | 40011<br>10 d<br>A h |         |         |
| Serial number | Unsigned long | 2   | 40012<br>11 d<br>B h |         |         |
| Reserve       | Unsigned int  | 1   | 40014                |         |         |
| Reserve       | Unsigned int  | 1   | 40015                |         |         |

۶.۳ پارامتر نمایش وزن

| عنوان                                    | نوع متغیر | طول | قابلیت نوشتن | آدرس                   | توضیحات | پیش فرض |
|--|-----------|-----|--------------|------------------------|---------|---------|
| وزن کلی<br>کانال ۱                       | float     | 2   | R            | 40026<br>25 d<br>19 h  | kg      | -       |
| وزن خالص<br>کانال ۱                      | Float     | 2   | R            | 40028<br>27 d<br>1B h  | kg      | -       |
| وزن<br>پاره سنگ<br>کانال ۱               | float     | 2   | R            | 40030<br>29 d<br>1D h  | kg      | -       |
| اطلاعات خام<br>adc بدون<br>فیلتر کانال ۱ | U long    | 2   | R            | 40032<br>31 d<br>1F h  | -       | -       |
| اطلاعات خام<br>فیلتر شده<br>کانال ۱      | U long    | 2   | R            | 40034<br>33 d<br>21 h  | -       | -       |
| ولتاژ ورودی<br>میلی ولت<br>کانال ۱       | float     | 2   | R            | 40036<br>35 d<br>23 h  | mv      | -       |
| وزن کلی<br>کانال ۲                       | float     | 2   | R            | 40150<br>149 d<br>95 h | kg      |         |
| وزن خالص<br>کانال ۲                      | Float     | 2   | R            | 40152<br>151 d<br>97 h | kg      |         |



## گروه مهندسی پارس مگا

|  |    |                        |   |   |        |  |
|--|----|------------------------|---|---|--------|--|
|  | kg | 40154<br>153 d<br>99 h | R | 2 | float  | وزن<br>پاره‌سنگ<br>۲ کانال               |
|  | -  | 40156<br>155 d<br>9B h | R | 2 | U long | اطلاعات خام<br>بدون adc<br>فیلتر ۲ کانال |
|  | -  | 40158<br>157 d<br>9D h | R | 2 | U long | اطلاعات خام<br>فیلتر شده<br>۲ کانال      |
|  | mv | 40160<br>159 d<br>9F h | R | 2 | float  | ولتاژ ورودی<br>میلی ولت<br>۲ کانال       |

- وزن کلی (Gross weight) تمام وزنی که بر روی لودسل است را نمایش می‌دهد.
  - وزن خالص (Net weight) نشان‌دهنده وزن کلی با کسر وزن پاره‌سنگ است.
  - وزن پاره‌سنگ (Tare weight) وزن کفه یا پاره‌سنگ.
  - اطلاعات خام بدون فیلتر (Unfiltered ADC data) مقدار خامی است که از ADC خوانده می‌شود.
  - اطلاعات خام فیلتر شده (Filtered ADC data) است که از ADC خوانده می‌شود.
  - ولتاژی است که در خروجی لودسل ظاهر شده است. این مقدار به میلی ولت است.
  - در مواردی که نیاز به قرائت وزن در فرمت "Long" است جدول زیر پیش بینی شده است.
- توجه شود که مقدار fraction توسط کاربر تعیین میشود.
- به عنوان مثال در صورتی که وزن مقدار ۱,۲۳۵ کیلوگرم باشد و مقدار fraction عدد ۳ باشد محتوای رجیستر مربوطه مقدار ۱۲۳۵ خواهد بود.

## گروه مهندسی پارس مگا

| عنوان               | نوع متغیر       | طول | خواندن<br>نوشتن | آدرس                   | توضیحات | پیش فرض |
|---------------------|-----------------|-----|-----------------|------------------------|---------|---------|
| fraction            | Unsigned<br>int | 1   | RW              | 40251<br>250 d<br>FA h | 0~6     | 3       |
| وزن خالص<br>کانال ۱ | signed<br>long  | 2   | r               | 40252<br>251 d<br>FB h | -       | -       |
| وزن خالص<br>کانال ۲ | signed<br>long  | 2   | r               | 40254<br>253 d<br>FD h | -       | -       |

### ۶.۴ پارامتر فیلتر

این پارامترها به منظور جلوگیری از لرزش خروجی سیستم است و اهمیت بسیاری دارند.

| عنوان                             | نوع متغیر       | طول | قابلیت<br>نوشتن | آدرس                  | توضیحات   | پیش فرض |
|-----------------------------------|-----------------|-----|-----------------|-----------------------|---|---------|
| تعداد<br>نمونه برداری<br>کانال ۱  | Unsigned<br>int | 1   | RW              | 40044<br>43 d<br>2B h | 2~50  | 10      |
| فرکانس<br>نمونه برداری<br>کانال ۱ | Unsigned<br>int | 1   | RW              | 40045<br>44 d<br>2C h | 0=4.7<br>1=10<br>2=20<br>3=30<br>4=40<br>5=50<br>6=60<br>7=96<br>8=120<br>9=150 | 0       |

گروه مهندسی پارس مگا

|    |   |                        |    |   |                 |                                   |
|----|---|------------------------|----|---|-----------------|-----------------------------------|
|    | 10=200<br>11=240<br>12=300<br>13=400<br>14=600<br>15=800<br>16=960<br>17=1200<br>18=1600<br>19=2400<br>20=4800  |                        |    |   |                 |                                   |
| 10 | 2~50  | 40168<br>167 d<br>A7 h | RW | 1 | Unsigned<br>int | تعداد<br>نمونه برداری<br>۲ کانال  |
| 0  | 0=4.7<br>1=10<br>2=20<br>3=30<br>4=40<br>5=50<br>6=60<br>7=96<br>8=120<br>9=150<br>10=200<br>11=240<br>12=300<br>13=400<br>14=600<br>15=800<br>16=960<br>17=1200<br>18=1600<br>19=2400<br>20=4800 | 40169<br>168 d<br>A8 h | RW | 1 | Unsigned<br>int | فرکانس<br>نمونه برداری<br>۲ کانال |

## گروه مهندسی پارس مگا

- توجه کنید با بالا رفتن مقدار نمونه برداری دقت خروجی افزایش یافته و سرعت آن کاهش می‌یابد.
- با بالا بردن فرکانس، سرعت بالا رفته و دقت کاهش می‌یابد.

### ۶.۵ پارامتر لودسل

این ماژول دو نوع کالیبراسیون را دارا است:

- اتوماتیک
- وزنی

کالیبراسیون اتوماتیک: در این نوع کالیبراسیون نیازی به کالیبره کردن نیست تنها با وارد کردن اطلاعات مربوط به لودسل می‌توانید وزن درست را قرائت کنید. توجه کنید در این کالیبراسیون تمام وزن روی لودسل به‌عنوان وزن کامل (Gross weight) قرائت می‌شود.

اطلاعات موردنیاز در جدول زیر آمده است.

| عنوان                                    | نوع متغیر       | طول | قابلیت نوشتن | آدرس                   | توضیحات | پیش فرض |
|--|-----------------|-----|--------------|------------------------|---------|---------|
| ولتاژ خروجی<br>به ازای هر<br>ولت کانال ۱ | float           | 2   | RW           | 40051<br>50 d<br>32 h  | mv/v    | 2       |
| ماکزیمم وزن<br>لودسل کانال<br>۱          | float           | 2   | RW           | 40053<br>52 d<br>34 h  | kg      | 50      |
| تعداد لودسل<br>های متصل<br>کانال ۱       | Unsigned<br>int | 1   | RW           | 40055<br>54 d<br>36 h  | -       | 1       |
| ولتاژ خروجی<br>به ازای هر<br>ولت کانال ۲ | float           | 2   | RW           | 40179<br>178 d<br>B2 h | mv/v    | 2       |

## گروه مهندسی پارس مگا

|    |    |                        |    |   |                 |                                    |
|----|----|------------------------|----|---|-----------------|------------------------------------|
| 50 | kg | 40181<br>180 d<br>B4 h | RW | 2 | float           | ماکزیمم وزن<br>لودسل کانال<br>۲    |
| 1  | -  | 40183<br>182 d<br>B6 h | RW | 1 | Unsigned<br>int | تعداد لودسل<br>های متصل<br>کانال ۲ |

- این پارامترها در برگ راهنمای لودسل موجود است.
- ولتاژ خروجی به ازای هر ولت همان Output Sensitivity است.
- ماکزیمم وزن قابل قرائت با عنوان Maximum Capacity در برگ راهنمای لودسل موجود است.
- تعداد لودسل در حالت پیش فرض ۱ است در صورتی که بیش از ۱ لودسل باهم موازی شده باشند این تعداد باید در پارامتر تعداد لودسل درج شود.

### ۶.۶ پارامترهای تنظیمات پاره سنگ (Tare)

برای جلوگیری از صفر کردن‌های ناخواسته و یا اشتباه دو پارامتر محدودکننده وجود دارد که در زمان صفر کردن وزن کامل (Gross weight) باید در این بازه قرار داشته باشد.

دستور تنها در صورتی اعمال می‌شود وزن کامل (Gross Weight) در رنج زیر باشد.

$$\text{Low Tare limitation} < \text{Gross weight} < \text{High Tare Limitation}$$

## گروه مهندسی پارس مگا

| عنوان                    | نوع متغیر | طول | قابلیت نوشتن | آدرس                   | توضیحات | پیش فرض |
|--------------------------|-----------|-----|--------------|------------------------|---------|---------|
| محدوده پایین وزن کانال ۱ | float     | 2   | RW           | 40068<br>67 d<br>43 h  | kg      | -5      |
| محدوده بالای وزن کانال ۱ | float     | 2   | RW           | 40070<br>69 d<br>45 h  | kg      | 50      |
| محدوده پایین وزن کانال ۲ | float     | 2   | RW           | 40202<br>201 d<br>C9 h | kg      | -5      |
| محدوده بالای وزن کانال ۲ | float     | 2   | RW           | 40204<br>203 d<br>CB h | kg      | 50      |

### ۶.۷ پارامترهای کالیبراسیون (Calibration)

| عنوان                   | نوع متغیر    | طول | قابلیت نوشتن | آدرس                  | توضیحات                            | پیش فرض |
|-------------------------|--------------|-----|--------------|-----------------------|------------------------------------|---------|
| نوع کالیبراسیون کانال ۱ | Unsigned int | 1   | RW           | 40077<br>76 d<br>4C h | 0=Automatic Mode<br>1= Weight Mode | 0       |
| وزن مرجع ۱ کانال ۱      | float        | 2   | RW           | 40078<br>77 d<br>4D h | kg                                 | 0       |
| وزن مرجع ۲ کانال ۱      | float        | 2   | RW           | 40080<br>79 d<br>4E h | kg                                 | 0       |

## گروه مهندسی پارس مکا

|   |                                    |                        |    |   |              |                               |
|---|------------------------------------|------------------------|----|---|--------------|-------------------------------|
| 0 | 0=Automatic Mode<br>1= Weight Mode | 40190<br>189 d<br>BD h | RW | 1 | Unsigned int | نوع<br>کالیبراسیون<br>کانال ۲ |
| 0 | kg                                 | 40191<br>190 d<br>BE h | RW | 2 | float        | وزن مرجع ۱<br>کانال ۲         |
| 0 | kg                                 | 40193<br>192 d<br>CO h | RW | 2 | float        | وزن مرجع ۲<br>کانال ۲         |

درباره مراحل و چگونگی کالیبراسیون وزنی در [ادامه](#) توضیح داده خواهد شد.

### ۶.۷.۱ پروفایل لودسل

یکی از قابلیت‌های منحصربه‌فرد این ترانسمیتر توانایی تعریف چندین نوع لودسل برای هر کانال ورودی آن است. بدین صورت که شما می‌توانید چندین کالیبراسیون را در حافظه ترانسمیتر داشته باشید.

مثال:

۲ نوع لودسل مختلف داریم شماره یک ۵۰ کیلوگرم و شماره دو ۱۰۰ کیلوگرم.

ابتدا در رجیستر Load cell profile عدد ۰ را نوشته و کالیبراسیون مربوط به لودسل ۵۰ کیلوگرم را انجام می‌دهیم و در انتها دستور Save را در رجیستر Command register می‌نویسیم.

برای تعریف لودسل دوم رجیستر Load cell profile عدد ۱ را نوشته و کالیبراسیون مربوط به لودسل ۱۰۰ کیلوگرم را انجام می‌دهیم و در انتها دستور Save را در رجیستر Command register می‌نویسیم.

حال برای فراخوانی هر یک از پروفایل‌ها، همان عددی را که در هنگام تعریف در رجیستر Load cell profile نوشته‌ایم بر روی آن می‌نویسیم.

توجه کنید که پس از تعویض پروفایل اگر کد Save را ارسال نکنید بعد از راه‌اندازی مجدد با همان پروفایل قبلی کار انجام می‌گیرد. حداکثر ۶ عدد پروفایل را می‌توان برای ترانسمیتر تعریف کرد (5~0)

## گروه مهندسی پارس مکا

| پیش فرض | توضیحات | آدرس                   | قابلیت نوشتن | طول | نوع متغیر    | عنوان                 |
|---------|---------|------------------------|--------------|-----|--------------|-----------------------|
| 0       | -       | 40109<br>108 d<br>6C h | RW           | 1   | Unsigned int | پروفایل لودسل کانال ۱ |
| 0       | -       | 40195<br>194 d<br>C2 h | RW           | 1   | Unsigned int | پروفایل لودسل کانال ۲ |

### ۶.۸ پارامترهای آنالوگ خروجی

برای آنالوگ خروجی ۳ منبع می توان تعیین کرد:

۱- وزن خالص (Net weight)

۲- وزن کل (Gross weight)

۳- رجیستر آنالوگ خروجی (Modbus Register)

برای اینکه کدامیک به عنوان منبع قرار بگیرد باید پارامتر (Analog Out Source) مقداردهی گردد.

همچنین برای آنالوگ خروجی امکان Scale کردن بر اساس وزن وجود دارد بدین منظور ۲ پارامتر به نامهای Max Scale و Min Scale تعریف شده است.

به عنوان مثال شما قصد دارید تا در صورت داشتن وزن ۲۰ کیلوگرم مقدار ۴ میلی آمپر در خروجی قرار گیرد و با داشتن وزن ۱ تن مقدار ۲۰ میلی آمپر برای این شرایط پارامترها باید به شکل زیر مقداردهی شوند:

Min Scale: 20

: Max Scale 1000



### گروه مهندسی پارس مکا

| پیش فرض | توضیحات   | آدرس                   | قابلیت نوشتن | طول | نوع متغیر    | عنوان                       |
|---------|---|------------------------|--------------|-----|--------------|-----------------------------|
| 0       | 0=Net Weight<br>1=Gross weight<br>2=Modbus Register | 40133<br>132 d<br>84 h | RW           | 1   | Unsigned int | منبع آنالوگ خروجی کانال ۱   |
|         | -   | 40134<br>133 d<br>85h  | RW           | 2   | float        | Max Scale<br>کانال ۱        |
|         | -   | 40136<br>135 d<br>87 h | RW           | 2   | float        | Min Scale<br>کانال ۱        |
|         | 0=0-5 v<br>1=0-10 v<br>2=4-20 ma<br>3=0-20 ma       | 40138<br>137 d<br>89 h | RW           | 1   | Unsigned int | نوع آنالوگ خروجی کانال ۱    |
| 0       | 0~65535   | 40139<br>138 d<br>8A h | W            | 1   | Unsigned int | *مقدار آنالوگ خروجی کانال ۱ |
| 0       | 0=Net Weight<br>1=Gross weight<br>2=Modbus Register | 40211<br>210 d<br>D2 h | RW           | 1   | Unsigned int | منبع آنالوگ خروجی کانال ۲   |
|         | -   | 40212<br>211 d<br>D3 h | RW           | 2   | float        | Max Scale<br>کانال ۲        |
|         | -   | 40214<br>213 d<br>D5 h | RW           | 2   | float        | Min Scale<br>کانال ۲        |
|         | 0=0-5 v<br>1=0-10 v<br>2=4-20 ma<br>3=0-20 ma       | 40216<br>215 d<br>D7 h | RW           | 1   | Unsigned int | نوع آنالوگ خروجی کانال ۲    |

## گروه مهندسی پارس مگا

|   |         |                        |   |   |                 |                                   |
|---|---------|------------------------|---|---|-----------------|-----------------------------------|
| 0 | 0~65535 | 40217<br>216 d<br>D8 h | W | 1 | Unsigned<br>int | *مقدار آنالوگ<br>خروجی کانال<br>۲ |
|---|---------|------------------------|---|---|-----------------|-----------------------------------|

در سیستم‌هایی که کشش و فشار وجود دارد می‌توان مقدار min را منفی داد تا تمام رنج کاری را داشت.

\*در صورتی که "منبع آنالوگ خروجی" مقدار ۲ را داشته باشد آنالوگ خروجی با توجه به محتوای رجیستر "Modbus Register" مقدار دهی میشود. به عبارت دیگر مقدار آنالوگ خروجی را توسط ارتباط سریال میتوان مشخص کرد. این قابلیت برای زمان راه اندازی و تست بسیار مفید است.

## ۶.۹ لیست دستورات (Commands)

تمامی دستورات در یک رجیستر نوشته می‌شوند مشخصات آن رجیستر به این صورت است.

تمام دستورات حداکثر بعد از ۵۰۰ میلی ثانیه اجرا خواهند شد.

| عنوان            | نوع متغیر    | طول | قابلیت نوشتن | آدرس                  | توضیحات | پیش فرض |
|------------------|--------------|-----|--------------|-----------------------|---------|---------|
| Command register | Unsigned int | 1   | W            | 40062<br>61 d<br>3D h | -       | -       |

لیست دستورات به شرح زیر است

| code | function   | Number |
|------|--|--------|
| 12   | Save Setting<br>ذخیره تنظیمات                                | ۱      |
| 13   | Tare<br>پاره‌سنگ کانال ۱                                     | ۲      |
| 14   | Calibration trigger 1<br>انجام مرحله اول کالیبراسیون کانال ۱ | ۳      |
| 15   | Calibration trigger 2<br>انجام مرحله دوم کالیبراسیون کانال ۱ | ۴      |
| 17   | Reset  | ۵      |
| 18   | Save & Reset   | ۶      |
| 20   | Reset to factory setting                                     | ۷      |
| 21   | Communication Reset to factory setting                       | ۸      |
| 22   | Zero کانال ۱   | ۹      |
| 24   | Zero and Save کانال ۱  | ۱۰     |

## گروه مهندسی پارس مکا

|    |  |    |
|----|--|----|
| 25 | Tare and Save<br>۱ کانال                                     | ۱۱ |
| 26 | Calibration Restore<br>۱ کانال                               | ۱۲ |
| 27 | Calibration trigger 1<br>انجام مرحله اول کالیبراسیون کانال ۲ | ۱۳ |
| 28 | Calibration trigger 2<br>انجام مرحله دوم کالیبراسیون کانال ۲ | ۱۴ |
| 29 | Tare<br>پاره‌سنگ کانال ۲                                     | ۱۵ |
| 30 | Zero<br>کانال ۲  | ۱۶ |
| 31 | Tare and Save<br>۲ کانال                                     | ۱۷ |
| 32 | Zero and Save<br>۲ کانال                                     | ۱۸ |
| 33 | Calibration Restore<br>۲ کانال                               | ۱۹ |

تمامی مقادیر به دسیمال است.

## شماره ۱: Save Setting

توجه داشته باشید تمام تنظیمات شما بر روی پارامترها بر روی حافظه موقت ماژول است و برای اینکه این تنظیمات به حافظه همیشگی (retentive memory) منتقل شود باید از دستور ذخیره تنظیمات (Save Setting) استفاده کرد. بدین منظور شما باید عدد ۱۲ دسیمال را به آدرس ۴۰۰۶۲ ارسال کنید.

## شماره ۲: پاره سنگ (Tare) کانال ۱

با این دستور وزن فعلی بر روی لودسل کانال ۱ به عنوان وزن پاره سنگ در نظر گرفته می شود در رجیستر Tare weight ریخته می شود.

توجه شود که قبل از اعمال این دستور شما باید مقادیر محدودیت های صفر را که

High Tare limitation و Low Tare limitation است را درست مقداردهی کرده باشید.

دستور تنها در صورتی اعمال می شود وزن کامل (Gross Weight) در رنج زیر باشد.

$$\text{Low Tare limitation} < \text{Gross weight} < \text{High Tare Limitation}$$

## شماره ۳: انجام مرحله اول کالیبراسیون وزنی کانال ۱

در کالیبراسیون وزنی، عمل کالیبراسیون در ۲ مرحله انجام می شود.

این دستور موجب انجام شدن مرحله اول کالیبراسیون وزنی می شود.

در مرحله اول مقدار حداکثر ۰.۵/رنج لودسل در رجیستر وزن مرجع شماره ۱ (Calibration Weight1)

نوشته شود سپس همان مقدار وزن بر روی سیستم توزین قرار داده شود و سپس این دستور ارسال شود.

برای این کار شما باید مقدار ۱۴ دسیمال را به رجیستر دستورالعمل (Command) ارسال کنید.

شماره ۴: انجام مرحله دوم کالیبراسیون وزنی کانال ۱

این دستور موجب انجام شدن مرحله دوم کالیبراسیون می‌شود

در این مرحله باید یک وزن مشخص حدود حداقل ۵۰٪ کل وزن بر روی سیستم توزین باشد. و مقدار دقیق این وزن بر روی رجیستر وزن مرجع شماره ۲ ( Calibration Weight 2 ) ریخته شده باشد در این مرحله شما می‌توانید با ارسال عدد ۱۵ دسیمال به رجیستر دستورالعمل این کار را انجام دهید .

شماره ۵ : دستور ریست

در زمانی که احتیاج به ریست کردن ماژول دارید می‌توانید این دستور را به رجیستر دستورالعمل ارسال کنید پس از ارسال این دستور ۲ ثانیه بعد ریست کامل انجام می‌شود در طول این ۲ ثانیه سیستم هیچ‌گونه عملی را انجام نمی‌دهد.

شماره ۶: دستور ذخیره و ریست

این دستور برای سهولت برای ذخیره و ریست متوالی در اختیار کاربر قرار گرفته است بعد از ارسال این دستور ابتدا تمام پارامترها ذخیره شده سپس سیستم ریست می‌شود.

شماره ۷: بازگشت به تنظیمات اولیه

در مواردی که نیاز دارید ماژول را به تنظیمات اولیه برگردانید می‌توانید این دستور را ارسال کنید.

- توجه کنید اگر دستور ذخیره پس‌از این دستور ارسال نشود پس از ریست مجدد مقادیر قبلی معتبر خواهند بود.
- توجه کنید پارامترهای گروه ارتباطات ( Communication ) نیز به مقادیر پیش‌فرض ( default ) خود برمی‌گردند.

شماره ۸: بازگشت تنظیمات پارامترهای ارتباط سریال (Communication) به حالت

پیش فرض

در مواردی که قصد دارید تنها تنظیمات ارتباط سریال را به حالت اولیه بازگردانید می توانید از این دستور استفاده کنید. بدین منظور باید مقدار ۲۱ دسیمال را به رجیستر دستورالعمل ارسال کرد.

پس از ارسال این دستور شما نیاز به ریست کردن ماژول دارید تا تغییرات اعمال شود.

• پس از ارسال این دستور نیازی به ارسال دستور ذخیره نیست و این کار به صورت خودکار انجام می شود.

شماره ۹ : Zero کانال ۱

این دستور برای صفر کردن مقدار کلی وزن و وزن خالص کانال ۱ استفاده می شود.

توصیه می شود از این دستور تنها در زمان کالیبراسیون استفاده شود و در مواقع دیگر از دستور Tare استفاده شود.

شماره ۱۰ : Zero and Save کانال ۱

این دستور همانند دستور Zero کانال ۱ است با این تفاوت که پس از انجام عمل Zero پارامترهای Zero ذخیره شده و نیازی به ارسال دستور Save نیست.

شماره ۱۱ : Tare and Save کانال ۱

این دستور همانند دستور Tare است با این تفاوت که بعد از انجام عمل Tare پارامترهای Tare ذخیره شده و نیازی به ارسال دستور save نیست.

## شماره ۱۲: Calibration restore: کانال ۱

این دستور موجب بازگشت آخرین ضریب کالیبراسیون کانال ۱ می‌شود برای اینکه این ضریب برای همیشه اعمال گردد باید بعد از این دستور از دستور Save استفاده کرد. این دستور فقط برای کالیبراسیون وزنی است و به کالیبراسیون اتوماتیک مرتبط نیست.

## شماره ۱۳: انجام مرحله اول کالیبراسیون وزنی کانال ۲

در کالیبراسیون وزنی، عمل کالیبراسیون در ۲ مرحله انجام می‌شود.  
این دستور موجب انجام شدن مرحله اول کالیبراسیون وزنی می‌شود.

در این مرحله مقدار حداکثر ۰.۵٪ رنج لودسل در رجیستر وزن مرجع شماره ۱ ( Calibration Weight 1 ) نوشته شود سپس همان مقدار وزن بر روی سیستم توزین قرار داده شود و سپس این دستور ارسال شود.  
برای این کار شما باید مقدار ۲۷ دسیمال را به رجیستر دستورالعمل (Command) ارسال کنید.

## شماره ۱۴: انجام مرحله دوم کالیبراسیون وزنی کانال ۲

این دستور موجب انجام شدن مرحله دوم کالیبراسیون می‌شود

در این مرحله باید یک وزن مشخص حدود حداقل ۵۰٪ کل وزن بر روی سیستم توزین باشد. و مقدار دقیق این وزن بر روی رجیستر وزن مرجع شماره ۲ ( Calibration Weight 2 ) ریخته شده باشد در این مرحله شما می‌توانید با ارسال عدد ۲۸ دسیمال به رجیستر دستورالعمل مرحله دوم کالیبراسیون را انجام دهید.

## شماره ۱۵: پاره سنگ (Tare) کانال ۲

با این دستور وزن فعلی بر روی لودسل کانال ۲ به عنوان وزن پاره سنگ در نظر گرفته می‌شود در رجیستر Tare weight ریخته می‌شود.



## گروه مهندسی پارس مگا

توجه شود که قبل از اعمال این دستور شما باید مقادیر محدودیت‌های صفر را که Maximum Tare load و minimum Tare load است را درست مقداردهی کرده باشید .  
دستور تنها در صورتی اعمال می‌شود وزن کامل (Gross Weight) در رنج زیر باشد .  
$$\text{Minimum Tare load} < \text{Gross weight} < \text{Maximum Tare load}$$

### شماره ۱۶ : Zero کانال ۲

این دستور برای صفر کردن مقدار کلی وزن و وزن خالص کانال ۲ استفاده می‌شود .  
توصیه می‌شود از این دستور تنها در زمان کالیبراسیون استفاده شود و در مواقع دیگر از دستور Tare استفاده شود .

### شماره ۱۷ : Tare and Save کانال ۲

این دستور همانند دستور Tare کانال ۲ است با این تفاوت که بعد از انجام عمل Tare پارامترهای Tare ذخیره‌شده و نیازی به ارسال دستور save نیست .

### شماره ۱۸ : Zero and Save کانال ۲

این دستور همانند دستور Zero کانال ۲ است با این تفاوت که پس از انجام عمل Zero پارامترهای Zero ذخیره‌شده و نیازی به ارسال دستور Save نیست .

شماره ۱۹: Calibration restore: کانال ۲

این دستور موجب بازگشت آخرین ضریب کالیبراسیون کانال ۲ می‌شود برای اینکه این ضریب برای همیشه اعمال گردد باید بعد از این دستور از دستور Save استفاده کرد. این دستور فقط برای کالیبراسیون وزنی است و به کالیبراسیون اتوماتیک مرتبط نیست.

## ۷ نرم افزار کامپیوتری تنظیمات ترانسمیتر

به منظور تنظیمات و مانیتورینگ ترانسمیتر یک برنامه کامپیوتری توسط شرکت پارس مگا تهیه شده است که در آن تمام امکانات ترانسمیتر لحاظ شده است.

### ۷.۱ معرفی

با اجرای برنامه صفحه زیر در ابتدا باز می شود:

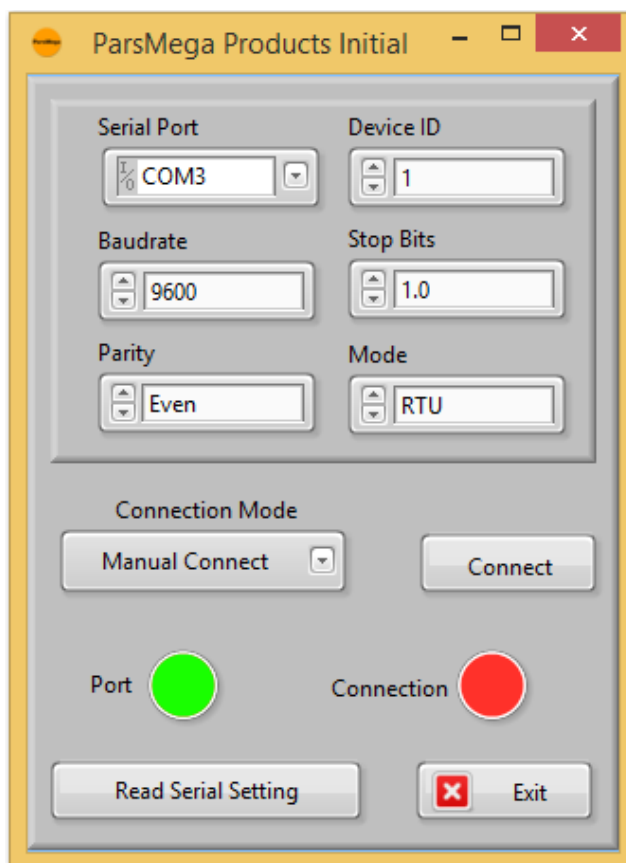

: شماره پورت سریالی است که ترانسمیتر به آن متصل شده است.

زمانی که پورت درست انتخاب شده باشد نشان دهنده Port سبز می شود.

ID: Device ID: ترانسمیتر است که در ترانسمیتر به صورت پیش فرض ۱ می باشد.

Baud Rate: بادریت ارتباط سریال است که به صورت پیش فرض ۹۶۰۰ می باشد.

Stop Bit: مشخص کننده Stop bit در ارتباط سریال می باشد و به صورت پیش فرض ۱ بیت است.

## گروه مهندسی پارس مگا

: مشخص کننده parity ارتباط سریال است و به صورت پیش فرض even می باشد.

زمانی که ارتباط برقرار شود این نشان دهنده Connection سبزنگ می شود و این صفحه به صورت خودکار بسته شده و صفحه اصلی برنامه باز می شود.

Read Serial Setting: در صورتی که نمی دانید چه تنظیماتی بر روی دستگاه است و ارتباط برقرار نمی شود این دکمه را فشار دهید تا به صفحه دیگری بروید که در آنجا امکان خواندن این پارامترها وجود دارد.

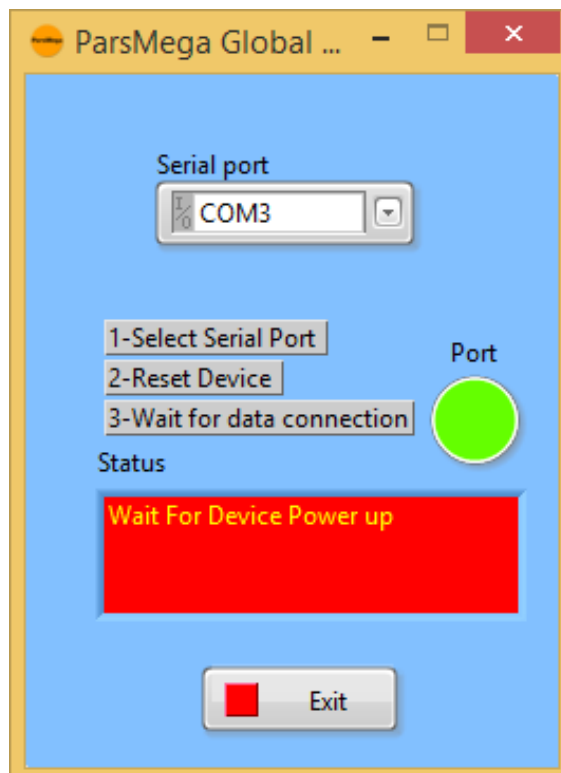

اگر در صفحه قبلی دکمه "Read Serial Setting" را فشار داده باشید صفحه بالا باز می شود بعد از باز شدن این صفحه ابتدا پورت را انتخاب کرده (در صورت درست انتخاب شدن نشاندهنده پورت سبزنگ می شود) و بعد دستگاه را یک با خاموش و روشن نمایید بعد از خواندن این مقادیر این صفحه بسته شده و صفحه اصلی باز می شود.

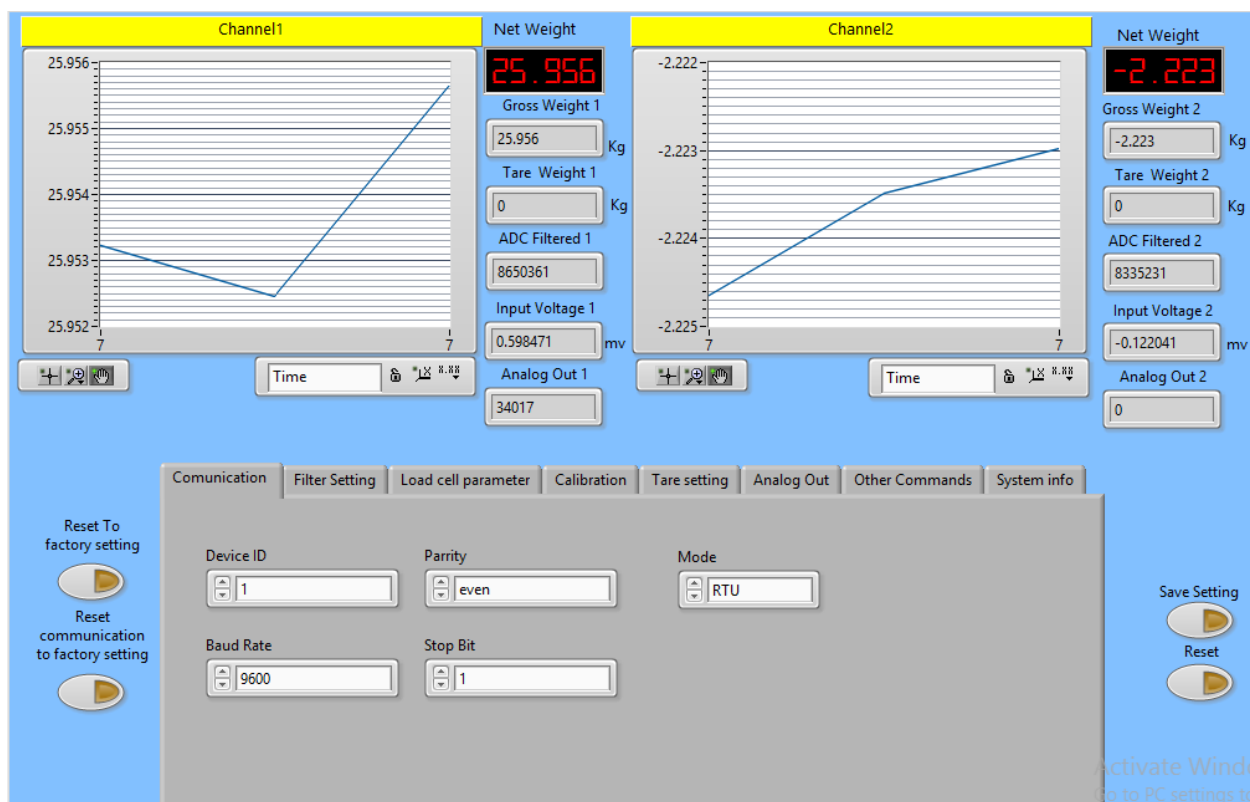

دکمه Save Setting برای ذخیره تنظیمات است.

دکمه Reset برای راه اندازی مجدد است.

مقادیر متغیر ترانسسمیتر

- ADC Unfiltered مقدار خام ADC بدون اعمال فیلتر
- ADC Filtered مقدار خام ADC با اعمال فیلتر
- Gross Weight مقدار وزن کلی
- Net Weight وزن خالص
- Tare Weight وزن پاره سنگ
- Input Voltage مقدار ولتاژ خروجی لودسل
- Analog Out مقدار آنالوگ خروجی (۰ تا ۶۵۵۳۵)

## ۷.۳ ارتباط سریال RS485

Other Commands

Communication | Filter Setting | Set points | Load cell parameter | Calibration | Tare setting | System info | Inputs Function

Device ID: 1

Parrrity: even

Mode: RTU

Baud Rate: 9600

Stop Bit: 1

\*توجه کنید برای اعمال تغییرات تنظیمات مربوط به ارتباط سریال نیاز به یکبار ریست کردن ترانسسمیتر است.

## ۷.۴ فیلتر

Communication | Filter Setting | Load cell parameter | Calibration | Tare setting | Analog Out | Other Commands | System info

| Channel 1         | Channel 2         |
|-------------------|-------------------|
| Sample Number: 10 | Sample Number: 10 |
| Frequency: 50     | Frequency: 50     |

Sample Number تعداد نمونه برداری برای فیلتر کردن.

Frequency سرعت نمونه برداری.

توجه شود که با بالا بردن سرعت نمونه برداری از دقت نمونه برداری کاسته می شود.

## ۷.۵ پارامترهای لودسل

| Channel 1  | Channel 2  |
|--|--|
| OutPut Sensitivity <input type="text" value="2.00010"/> mv/V<br>Max Capacity <input type="text" value="50"/> Kg<br>Number of loadcell <input type="text" value="1"/> | OutPut Sensitivity <input type="text" value="2.00010"/> mv/V<br>Max Capacity <input type="text" value="50"/> Kg<br>Number of loadcell <input type="text" value="1"/> |

Output Sensitivity مقدار ولتاژی است که لودسل در ماکزیمم رنج خود به ازای هر ولت تحریک در خروجی قرار می‌دهد. در برگه همراه لودسل این مقدار را با همین نام می‌توانید پیدا کنید.

Max Capacity بیشترین رنج کاری لودسل است.

Number of Load cell تعداد لودسل های موازی شده است.

## ۷.۶ کالیبراسیون

| Channel 1   | Channel 2   |
|---|---|
| Select Loadcell <input type="text" value="Loadcell 1"/><br>Calibration Mode <input type="text" value="Automatic Calibration"/><br>Calibration Weight 1 <input type="text" value="0"/> Kg <input checked="" type="checkbox"/><br>Calibration Weight 2 <input type="text" value="50"/> Kg <input checked="" type="checkbox"/> | Select Loadcell 2 <input type="text" value="Loadcell 1"/><br>Calibration Mode 2 <input type="text" value="Automatic Calibration"/><br>Calibration Weight _1 <input type="text" value="0"/> Kg <input checked="" type="checkbox"/><br>Calibration Weight _2 <input type="text" value="50"/> Kg <input checked="" type="checkbox"/> |

## گروه مهندسی پارس مگا

برای انجام کالیبراسیون وزنی مراحل زیر را انجام دهید :

۱-قرار دادن Calibration Mode بر روی Weight calibration

۲-قرار دادن سیستم در حالت بی‌باری و زدن دکمه ZERO .

۳-قرار دادن باری با وزن مشخص بر روی سیستم توزین (حداکثر ۵٪ کل رنج لودسل)

(در این قسمت می‌توانید از حالت بی‌باری استفاده کنید در این صورت در قسمت بعد مقدار ۰ را به‌عنوان وزن " Calibration weight 1" وارد نمایید.

۴- وارد کردن مقدار وزن دقیق بار در Calibration weight 1

۵-زدن دکمه Calibration 1

۶-قرار دادن باری با وزن مشخص بر روی سیستم توزین (حداقل ۵۰٪ کل رنج لودسل)

۷-وارد کردن مقدار وزن دقیق بار در Calibration weight 2

۸- زدن دکمه Calibration 2

۹- ذخیره کالیبراسیون

برای کالیبراسیون اتوماتیک مراحل زیر را انجام دهید :

۱- مقادیر لودسل را در قسمت Load cell Parameter وارد کنید.





۲- Calibration Mode را بر روی Automatic Calibration قرار دهید .

۳-ذخیره کالیبراسیون



## ۷.۷ پاره‌سنگ

برای تنظیم ناحیه مجاز پاره‌سنگ (Tare) مقادیر مربوطه در این قسمت وارد می‌شود

| Channel 1  | Channel 2  |
|--|--|
| Maximum Tare Load<br><input type="text" value="20"/> Kg   | Maximum Tare Load 2<br><input type="text" value="45"/> Kg   |
| Minimum Tare Load<br><input type="text" value="-10"/> Kg  | Minimum Tare Load 2<br><input type="text" value="-70"/> Kg  |

عمل پاره‌سنگ تنها در صورتی انجام می‌شود که در بین ناحیه Maximum Tare و Minimum Tare باشد .

## ۷.۸ آنالوگ خروجی

در این قسمت از برنامه می‌توانید تنظیم منبع آنالوگ خروجی و مقادیر scale آنالوگ خروجی را انجام دهید.

| Channel 1  | Channel 2   |
|--|---|
| Analog out type: <input type="text" value="0-20 ma"/>      | Analog out type: <input type="text" value="0-5 v"/>             |
| Analog out source: <input type="text" value="Net Weight"/> | Analog out source: <input type="text" value="Modbus Register"/> |
| Max Scale: <input type="text" value="50"/> Kg              | Max Scale: <input type="text" value="50"/> Kg                   |
| Min Scale: <input type="text" value="0"/> Kg               | Min Scale: <input type="text" value="0"/> Kg                    |
| Modbus Register: <input type="text" value="0"/>            | Modbus Register: <input type="text" value="0"/>                 |

## ۷.۹ دیگر دستورات

در این قسمت دیگر دستورات قرار داده شده است

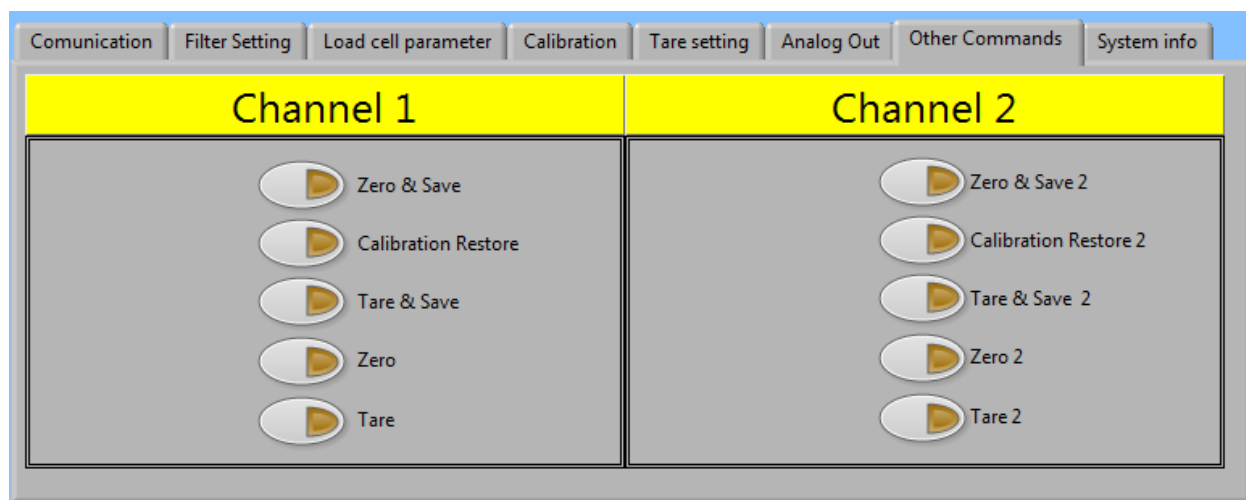

پایان